Samtliga foton är tagna av Niklas Kämpargård

Inkvarteringsstatistik för Blekinge län

Årsrapport 2018

Innehåll

1 Sammanfattning **3**
2 Blekinge utvecklades bättre än rikssnittet **4**
3 Kvartalsutveckling **5**
4 Stor ökning från Storbritannien **6**
5 Camping ökade mest **6**
6 Utvecklingen för kommunerna i Blekinge **7**
7 Fler disponibla rum i Blekinge **8**
8 Valutautveckling **9**
9 Vädret i södra Sverige jan-dec 2018 ..... Fel! Bokmärket är inte definierat.

1 Sammanfattning

I den här rapporten redovisas gästnattsutvecklingen på kommersiella anläggningar i Blekinge. Med gästnätter avses gästnätter på hotell, stugbyar, vandrarhem, camping och kommersiellt förmedlade privata stugor och lägenheter. Statistiken tas fram av SCB och Tillväxtverket månadsvis och är slutgiltiga.

OBS! Gästnattssiffror för årets första månader bör alltid tolkas med viss försiktighet, eftersom de ofta hinner justeras ganska rejält innan året år slut. De relativt låga volymerna gör också att procentuell förändring kan tyckas väldigt stor, ofta kommer förändringen att se mindre dramatisk ut lite längre in på året.

Sammanfattningsvis:

- Det totala antalet gästnätter i Blekinge var under året 984 607 stycken, vilket motsvarade en ökning med +4,2 % eller +39 532 gästnätter jämfört med 2017.
- Antalet utländska gästnätter i Blekinge under 2018 var 245 030 stycken vilket motsvarade ca 25 % av det totala antalet gästnätter i länet och en ökning med 6,5 % mot motsvarande period 2017. Den största utlandsmarknaden Tyskland fortsatte att öka bra men gästnätter från Storbritannien ökade mest med +33,5 %.
- Camping ökade med +16,4 % jämfört med 2017 och stod under året för 43 % av gästnätterna i Blekinge och var därmed både den största boendeformen sett till antal gästnätter men också boendeformen med bäst utveckling.

Denna rapport har tagits fram av Tourism in Skåne för samarbetet BI SYD (Business Intelligence Syd). Detta är ett samarbete mellan de regionala turismorganisationerna Destination Småland AB, Region Blekinge, Regionförbundet i Kalmar Län, Region Halland, Smålandsturism AB, Region Östergötland och Tourism in Skåne AB. Som partners medverkar även kommunerna Malmö, Lund och Jönköping. Syftet med detta initiativ är att samverka för att kraftsamla resurser och uppnå synergier kring analys, statistik, omvärldsbevakning och kunskapsöverföring inom besöksnäringen.

Tourism in Skåne reserverar sig för eventuella felskrivningar i text och tabeller nedan. Ange alltid källa när information från denna rapport återges. *Källa: SCB/Tillväxtverket bearbetat av Tourism in Skåne* förutom där annan källa anges, t.ex. under rubriken Valutautveckling där källa är Riksbanken.

Genomgående i rapporten används följande förkortningar för de olika boendeformerna:
H=Hotell
S=Stugby
V=Vandrarhem
C=Camping
SoL=Kommersiellt förmedlade privata stugor och lägenheter
Dessa kombineras också, t.ex. innebär HSVCSoL summan av de ingående boendeformerna.

Ytterligare information om inkvarteringsstatistiken finns i SCB:s dokument, Beskrivning av statistiken 2017, NV1701.

2 Blekinge utvecklades bättre än rikssnittet

Antalet gästnätter i Blekinge under 2018 var 984 607 stycken vilket var en ökning med +4,2 % eller +39 532 gästnätter jämfört med 2017. Ökningen i Blekinge gällde både svenska och utländska gästnätter. Av de jämförda länen ökade Västra Götaland också, men något mindre än Blekinge, medan Kalmar och Gotlands län backade. Totalt i Sverige ökade gästnätterna med +3,1 % under perioden vilket innebär att Blekinge ökade mer än rikssnittet.

Som statistiken visar så är Blekinge inte långt efter Gotland i antalet gästnätter. För att komma närmare Kalmar behöver vi dock öka ordentligt. Det vore trevligt om vi 2019 kan komma över miljonstrecket. Förutsättningarna finns där. Vi har redan många fina evenemang som lockar många besökare. Kan vi öka antalet konferenser och idrottsmöten så passerar vi snart 1 000 000 gästnätter.

	Marknad	jan - dec 2018	Förändr i antal	Förändr %
	Sverige	739 577	23 877	3,3%
	Utlandet totalt	245 030	15 655	6,8%
Blekinge län	**Totalt**	**984 607**	**39 532**	**4,2%**
	Sverige	2 402 327	-95 726	-3,8%
	Utlandet totalt	501 265	34 890	7,5%
Kalmar län	**Totalt**	**2 903 592**	**-60 836**	**-2,1%**
	Sverige	885 496	5 818	0,7%
	Utlandet totalt	117 255	-7 943	-6,3%
Gotlands län	**Totalt**	**1 002 751**	**-2 125**	**-0,2%**
	Sverige	7 065 884	121 762	1,8%
	Utlandet totalt	3 130 220	85 958	2,8%
Västra Götalands län	**Totalt**	**10 196 104**	**207 720**	**2,1%**

Fig. 1. Antal gästnätter på HSVCSoL

3 Kvartalsutveckling

Gästnätterna under Q4 utvecklades mindre bra 2018 efter flera års positiv ökning. Både de utländska och svenska gästnätterna minskade något. Totalt hade Blekinge 109 046 gästnätter under det fjärde kvartalet 2018.

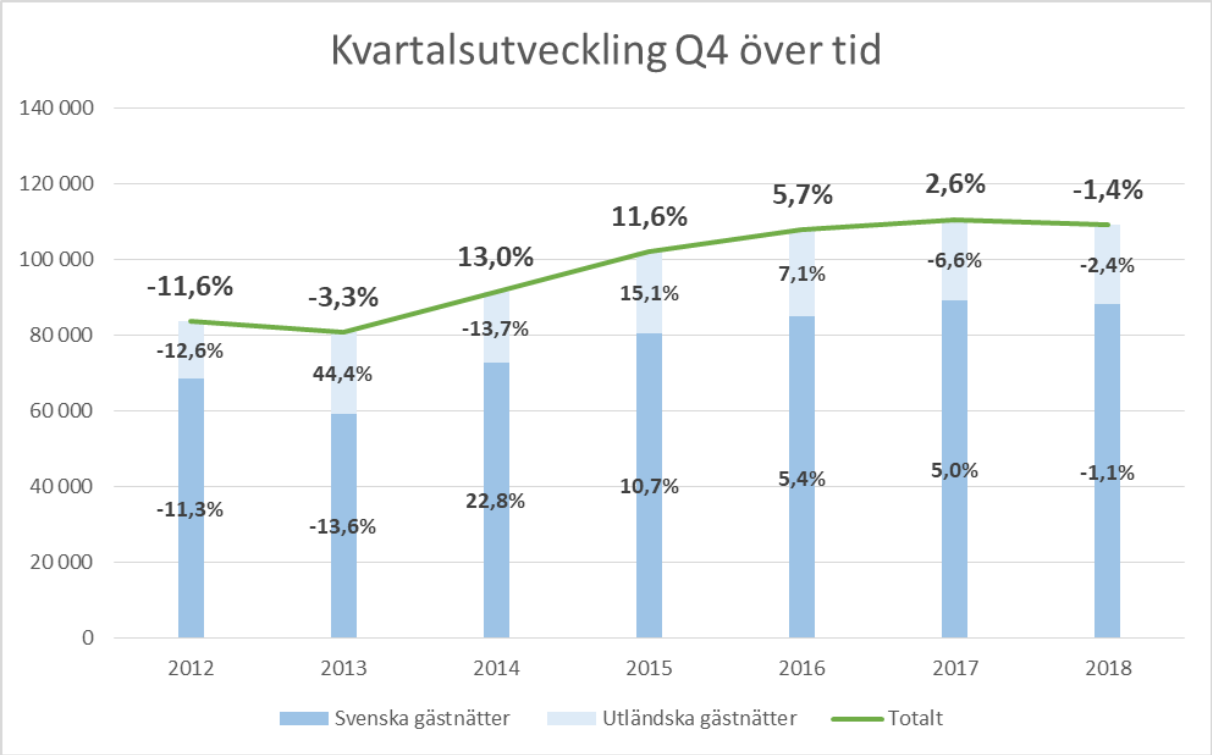

Fig 2. Jämförelse för det tredje kvartalet från 2012 till 2018 på HSVCSoL. På den vågräta axeln redovisas år och på den lodräta axeln redovisas antal gästnätter. Procentuell förändring mot motsvarande kvartal föregående år redovisas genom dataetiketterna på linjen.

4 Stor ökning från Storbritannien

Antalet utländska gästnätter i Blekinge under jan-dec 2018 var 245 030 stycken vilket motsvarar ca 25 % av det totala antalet gästnätter i Blekinge och en ökning med +6,8 % mot motsvarande period 2017.

Tyskland var den största utlandsmarknaden för länet, följt av Danmark, Nederländerna och Polen. Storbritannien (+33,5 %) hade störst procentuell ökning bland de större marknaderna. Polen, USA och Indien backade medan resterande redovisade marknader ökade. Den procentuellt sett stora förändringarna på Kina (+117,2 %) beror på att antalet övernattningar är så pass få att fluktuationer ger procentuellt väldigt stora förändringstal. Värt att notera är att kategorin *Ej angivet* ökar med hela +154,0 % vilket tyder på minskad noggrannhet i inrapportering från en eller flera anläggningar. Det är ingen positiv utveckling av sättet att rapportera för vi vill ha en så korrekt bild av antalet gäster och gästnätter som möjligt.
Ett annat exempel som påverkar en korrekt bild av hur våra gäster bor i länet är hur tillväxtverket bedömer hur olika typer av boenden på campingarna skall bedömas av SCB när de tar fram statistik för länet. Ett exempel är om campingar har rum till uthyrning i standard som vandrarhem så räknas det som ett vandrarhemsboende, när det borde ha räknats som ett campingboende.

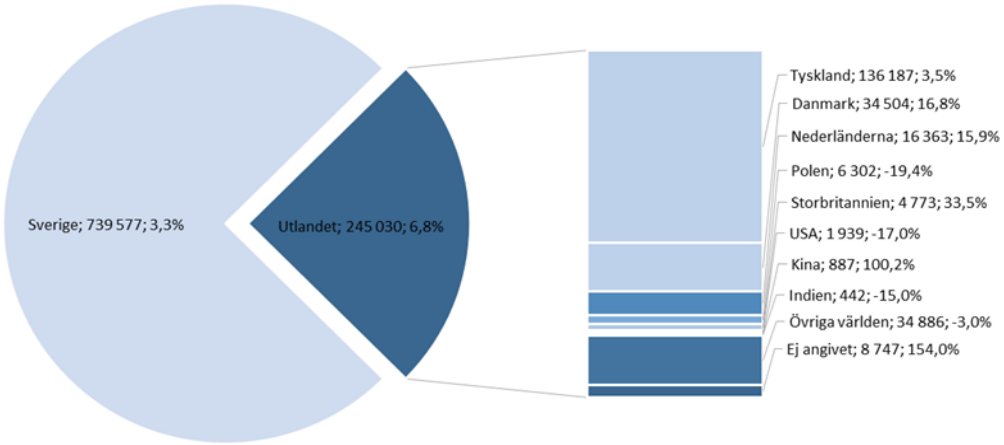

Fig. 3. Antal gästnätter och utveckling per marknad på HSVCSoL

5 Camping ökade mest

Camping stod för den största andelen av gästnätter i Blekinge län under perioden, följt av hotell, SoL, vandrarhem och sist stugby. Den procentuella tillväxten skedde i den största boendeformen camping (+16,4 %) och den tredje största, SoL (+1,8 %). Övriga boendetyper minskade något. Utvecklingen på camping kan förklaras med ett ovanligt svagt fjolår men årets antal gästnätter på boendeformen är ändå en toppnotering för länet så långt bak statistiken sträcker sig. Ökningen på camping skedde både på svenska (+13,5 %) och utländska gästnätter (31,0 %).

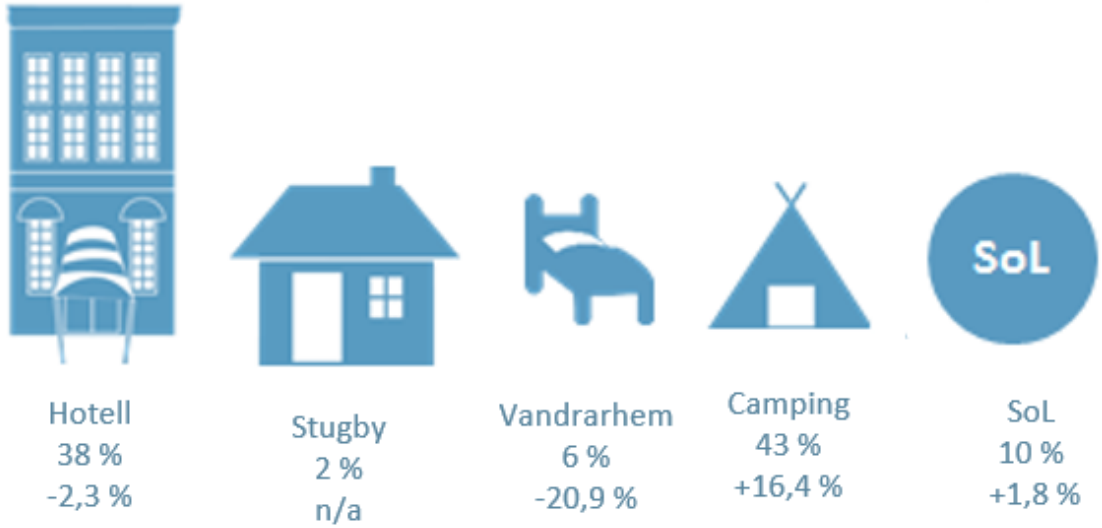

Fig. 4. Utvecklingen gästnätter per boendetyp

6 Utvecklingen för kommunerna i Blekinge

Samtliga av Blekinges fem kommuner ökade under året. Den största procentuella ökningen stod Olofström för (+11,4 %) följt av Sölvesborg (+8,7 %) och Ronneby (+6,8 %). Utvecklingen i Olofström berodde på ett tillskott av svenska gästnätter.

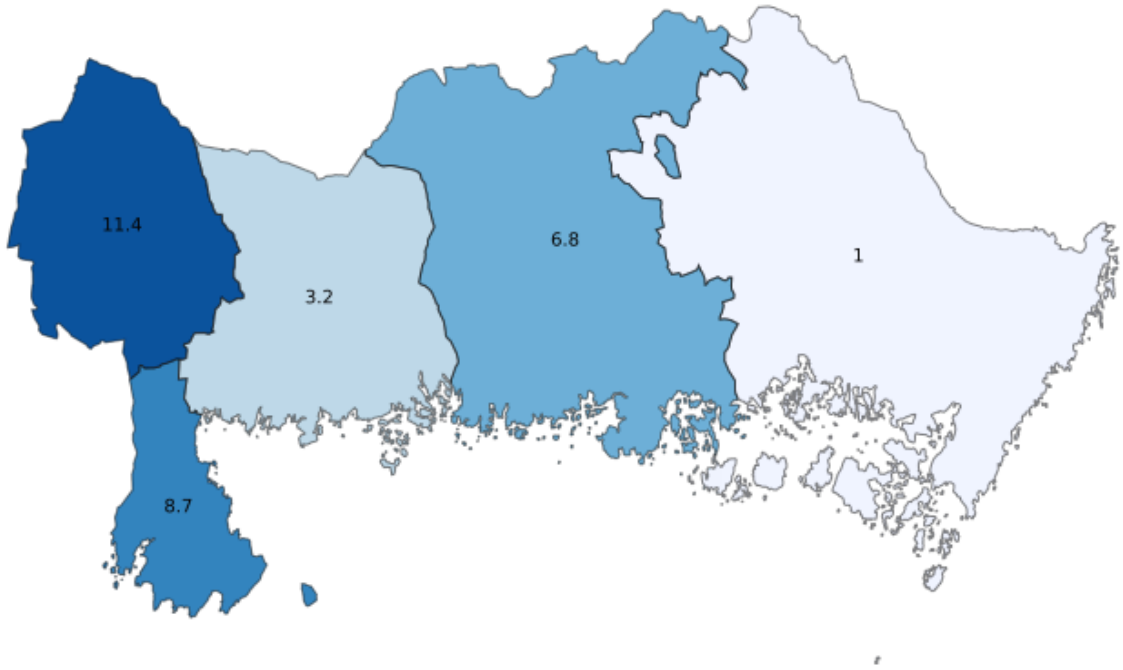

Fig. 5. Procentuell utveckling av antal gästnätter på HSVC i Blekinge läns kommuner.

7 Fler disponibla rum i Blekinge

Totalt i Blekinge ökade antalet disponibla rum med +4 %, drivet av en ökning i Ronneby. På grund av den stora kapacitetsökningen minskade beläggningsgraden med 2 procentenheter i Ronneby och i länet var tappet – 3 %.

Boendekommun	Disponibla rum totalt 2018	Förändring i %	Total beläggning 2018	Förändring i procentenheter	Logiintäkt per belagt rum SEK 2018	Förändring i %	RevPAR 2018	Förändring %
Blekinge län	**545 094**	**4%**	**49%**	**-3**	**904**	**2%**	**449**	**-2%**
Karlskrona	251 779	5%	54%	-4	898	4%	483	-3%
Ronneby	124 577	12%	44%	-2	969	2%	423	-4%
Karlshamn	111 391	1%	46%	-2	960	1%	443	-3%
Östergötlands län	**1 618 559**	**6%**	**51%**	**-1**	**941**	**-3%**	**484**	**-4%**
Kinda	21 780		41%		775		321	
Åtvidaberg	53 935	29%	34%	7	910	29%	313	65%
Linköping	625 842	11%	58%	-2	917	-3%	529	-6%
Norrköping	518 157	-1%	57%	-1	961	-6%	549	-6%
Söderköping	29 505	-5%	34%	-5	1 216	16%	419	1%
Motala	79 520	17%	34%	-3	967	-9%	326	-18%
Vadstena	77 713	6%	45%	1	1 123	11%	505	13%
Jönköpings län	**1 264 021**	**-1%**	**54%**	**-1**	**909**	**2%**	**511**	**0%**
Gislaved	54 424	2%	54%	-1	1 098	3%	595	1%
Jönköping	697 038	-2%	58%	-1	915	2%	531	1%
Värnamo	86 796	0%	49%	-5	971	5%	473	-5%
Vetlanda	53 040	-24%	38%	-1	888	6%	335	2%
Eksjö	53 219	-4%	47%	-1	903	6%	422	4%
Kronobergs län	**714 088**	**8%**	**52%**	**-3**	**851**	**-3%**	**461**	**-4%**
Tingsryd	4 279				0			
Älmhult	124 740	7%	46%	0	798	0%	365	-1%
Växjö	330 637	1%	60%	-1	886	3%	528	0%
Ljungby	96 239	1%	38%	-5	888	0%	340	-11%
Kalmar län	**1 035 491**	**-4%**	**51%**	**1**	**868**	**3%**	**499**	**6%**
Mörbylånga	31 842	-20%	58%	5	1 169	3%	680	15%
Kalmar	323 015	2%	61%	0	928	0%	564	0%
Oskarshamn	120 520	-3%	50%	2	894	2%	444	5%
Västervik	105 534	1%	51%	5	1 134	11%	575	22%
Vimmerby	104 288	-11%	41%	-1	1 122	10%	461	7%
Borgholm	116 627	-6%	45%	3	1 038	7%	468	15%
Skåne län	**4 583 270**	**2%**	**61%**	**1**	**907**	**3%**	**558**	**5%**
Vellinge	73 194	-1%	44%	-4	851	-2%	378	-9%
Skurup	17 299	22%	72%	0	1 404	19%	1 012	19%
Höör	76 414	1%	29%	3	794	-2%	227	9%
Tomelilla	38 236	-2%	46%	-1	1 178	14%	542	13%
Klippan	60 585	73%	31%	3	949	-2%	299	9%
Båstad	195 115	1%	50%	0	1 260	2%	630	1%
Malmö	1 740 848	0%	69%	2	843	2%	578	5%
Lund	540 871	2%	64%	2	931	4%	595	8%
Landskrona	116 027	63%	53%	-4	1 043	1%	555	-5%
Helsingborg	604 378	0%	66%	1	875	1%	580	3%
Höganäs	75 992	9%	42%	1	1 128	2%	470	4%
Ystad	122 327	7%	71%	-1	1 396	7%	986	5%
Trelleborg	55 546	-1%	50%	0	958	2%	483	2%
Kristianstad	214 570	3%	53%	0	908	3%	483	4%
Simrishamn	123 824	0%	47%	-2	1 077	5%	511	3%
Ängelholm	153 790	24%	50%	-1	854	2%	427	0%
Hässleholm	77 733	2%	49%	4	867	-1%	425	6%
Hallands län	**1 005 440**	**2%**	**59%**	**1**	**1 102**	**1%**	**666**	**4%**
Halmstad	379 534	4%	59%	2	1 192	2%	698	5%
Laholm	51 553	-3%	38%	1	980	-3%	375	-1%
Falkenberg	192 147	1%	67%	4	1 112	0%	741	5%
Varberg	226 235	1%	66%	1	1 073	1%	707	2%
Kungsbacka	106 867	-4%	45%	-2	1 122	5%	509	1%

*Fig. 6. Hotellfakta för län och kommuner inom samarbetet BI Syd. Observera att endast kommuner med minst fem hotell visas, vid färre anläggningar än så redovisar SCB inga siffror med hänvisning till sina sekretessregler. (*RevPAR=Revenue per available room)*

8 Valutautveckling

Den svenska kronan försvagades en hel del under 2018 vilket syns mot jämförda valutor och i redovisat valutakursindex. Den svenska kronan har inte varit så här lågt värderad sedan 2009 vilket kan ha påverkat det ökande antalet utländska gästnätter positivt, framförallt för valutakänsliga resenärer från närmarknader. Att utländska valutor var dyrare än vanligt skulle även kunna bidra till att fler svenskar valde att semestra i Sverige.

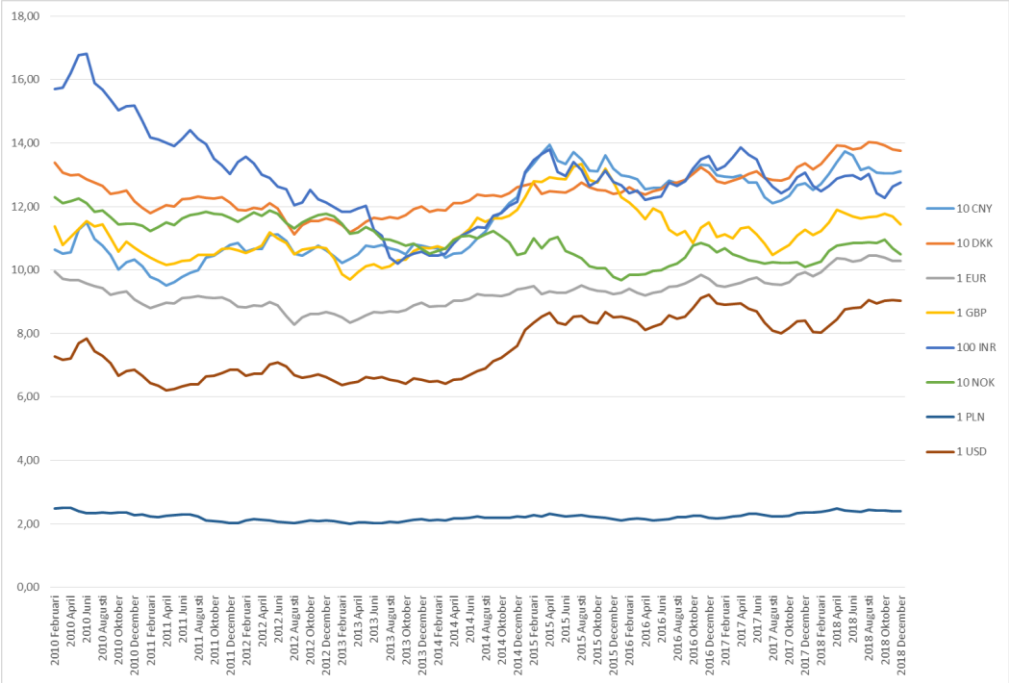

Fig. 7. Valutakurser över tid. Källa: Riksbanken. Y-axeln redovisar priset i svenska kronor och X-axeln period.

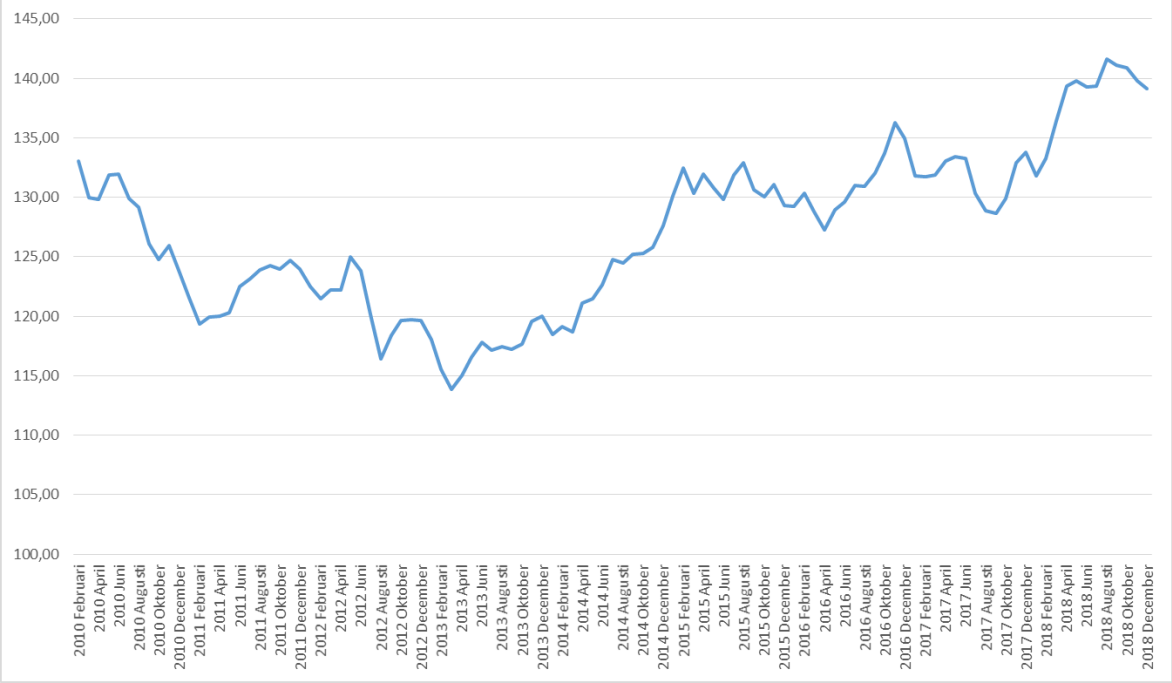

Fig. 8. TCW-index över tid. TCW är ett valutakursindex som väger samman olika bilaterala växelkurser till en eller genomsnittlig växelkurs motsvarande ett index. Källa: Riksbanken. Y-axeln redovisar indexvärdet och X-axeln period. Diagrammet utläses som högt indexvärde=svag svensk krona och lågt indexvärde=stark svensk krona.

9 Vädret i södra Sverige 2018

Året inleddes med blött och milt januariväder. I februari sjönk sedan medeltemperaturen och snön lade sig i södra Sverige under några veckor. Mars inleddes sen med mycket kallt väder vilket kom att dominera månaden ut. Kylan fortsatte hela vägen in till början av april och bjöd på snöfall långt i söder.
I mitten av april kom våren men den höll sig inte så länge eftersom värmen tog fart och det snabbt övergick till sommar i maj. I maj slogs det rekord i hög medeltemepratur och flest soltimmar på flera håll i landet.
Sommaren tog verkligen fart under juni och långt in i augusti slogs det värmerekord på flera håll i södra Sverige. Resten av året fortsatte med högre värme än normalt. 2018 kom att bli en av de varmaste och torraste höstarna vi någonsin upplevt i södra Sverige.

Vill du ta del av vår års- och månadsstatistik i Blekinge så besöker du vår hemsida och den här adressen:
https://regionblekinge.se/utveckling-och-projekt/besoksnaring/statistik.html

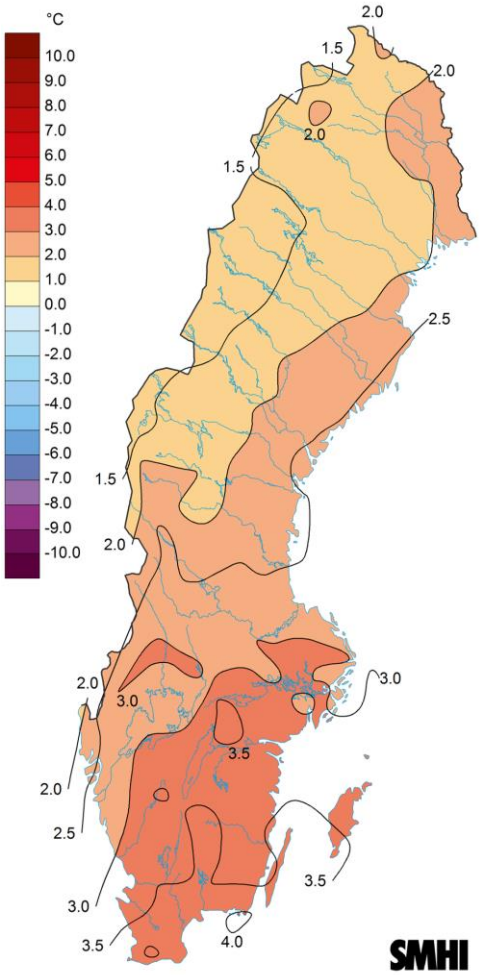

Fig. 9. Medeltemperaturens avvikelse från den normala, sommaren 2018. Källa: SMHI